

26 AOÛT 2022

# BULLETIN

## VOLKSGEZONDHEID | SANTÉ PUBLIQUE

### Aperçu des données belges relatives au COVID-19 et à la variole du singe

#### A. INFORMATION A PROPOS DU COVID-19

Les chiffres du Coronavirus vont pour le moment toujours dans la bonne direction, mais les infections repartent légèrement à la hausse après des semaines de baisse. Différents modèles nationaux et internationaux prévoient une nouvelle vague pour l'automne. N'hésitez donc pas à vous faire vacciner à nouveau. Une nouvelle injection augmente votre protection contre la contamination et la maladie. Les avantages d'une nouvelle injection l'emportent toujours clairement par rapport aux effets secondaires, qui sont légers dans la majorité des cas.

Prof. Dr. Yves Van Laethem

#### 1. Nombre de cas, hospitalisations et décès (semaine du 16 au 22 août 2022)

+ 14%

Nouveaux cas

L'incidence sur 14 jours pour le nombre de cas est de 221/100.000 habitants.

L'incidence sur 7 jours pour le nombre d'hospitalisations est de 4,8/100.000 habitants.

- Le nombre de nouveaux cas rapportés a augmenté (+ 14 %) comparé à la période précédente de 7 jours. Le Rt, basé sur le nombre de cas diagnostiqués a également augmenté (1,084).
- Le nombre de nouvelles hospitalisations a encore diminué au cours de la période du 19 au 25 août, comparé à la période précédente de 7 jours (-19%). Le nombre de lits occupés en soins intensif a également diminué (- 23%).
- La mortalité liée au COVID-19 a également diminué. Les décès rapportés ont principalement eu lieu à l'hôpital.
- Surveillance par les médecins généralistes : Le nombre moyen de contacts établis avec un médecin généraliste pour suspicion de COVID-19 est resté stable (12 contacts pour 100 000 habitants par jour, comparé à 13 contacts au cours de la semaine précédente).

- 19%

Nouvelles hospitalisations

- **Surveillance en maison de repos (MR) et de soins (MRS)** : la situation épidémiologique montre une légère tendance à la hausse de tous les indicateurs ; tant du nombre de nouveaux cas parmi les résidents de MR/MRS et parmi les membres du personnel, que nombre d'hospitalisations parmi les résidents de MR/MRS ainsi que du nombre de clusters.
- Au cours des deux dernières semaines (8 au 21 août 2022), le variant Omicron BA.1/BA.1.1 représentait 0,18 % des échantillons séquencés, le variant Omicron BA.2 0,88 %, le variant Omicron BA.4 4,55 % et **le variant Omicron BA.5 93,87 %**. Le variant Omicron BA.2.12.1 n'a pas été détecté pendant cette période.

Source : Sciensano

## 2. Tests et taux de positivité (semaine du 16 au 22 août 2022)



Le nombre de tests effectués a légèrement augmenté, avec une moyenne de plus de 8 000 tests par jour. Le taux de positivité a continué de diminuer (24,8 %).

Source: Sciensano

## 3. Vaccination contre le COVID-19

En date du 23 août, la couverture vaccinale pour la deuxième dose de rappel est de 47,1 % pour les personnes âgées de 85 ans et plus. Au total, plus de 590.000 habitants de notre pays (5,1 %) ont reçu un 2e rappel.

Au vu notamment du risque relativement élevé d'infection et de la vulnérabilité des patients dans les hôpitaux, l'ensemble du personnel hospitalier peut momentanément recevoir un rappel supplémentaire. Cette possibilité est offerte également à la première ligne et les structures d'hébergement pour personnes âgées. Ils pourront recevoir un vaccin adapté à une date ultérieure, au moins 3 mois après leur 2e rappel.

Les professionnels qui n'auront pas souscrit à l'actuelle possibilité de vaccination seront invités individuellement à partir de la fin de septembre pour la campagne automnale, afin de recevoir un vaccin dans un centre de vaccination.

Vous trouverez plus de détails dans le rapport hebdomadaire de Sciensano, qui est publié tous les vendredis matins : [COVID-19 - Situation épidémiologique | Coronavirus Covid-19 \(sciensano.be\)](https://sciensano.be) et sur le Dashboard: <https://datastudio.google.com/embed/reporting/c14a5cfc-cab7-4812-848c-0369173148ab/page/ZwmOB>

## B. INFORMATION A PROPOS DE LA VARIOLE DU SINGE

Depuis début mai 2022, des cas de variole du singe (Monkeypox) sont rapportés dans plusieurs pays en Europe et en dehors, sans lien avec un voyage dans un pays endémique (en Afrique de l'Ouest ou Centrale).

### 1. Nombre de cas

Au 22 août 2022, un total de 671 cas confirmés de Monkeypox ont été signalés. Il s'agit de 360 cas en Flandre (54%), 236 cas à Bruxelles (35 %) et 75 cas en Wallonie (11 %). Parmi les cas pour lesquels le sexe est connu (n=667, 99 %), il y a 664 hommes, 1 femme et 2 personnes qui s'identifient différemment. L'âge de la grande majorité d'entre eux se situe entre 16 et 71 ans. Un cas a été signalé chez un enfant de moins de trois ans.

Figure : Nombre de cas par région et par semaine, depuis le 10 mai 2022, Belgique (les données des 3 dernières semaines ne sont pas encore complètes)

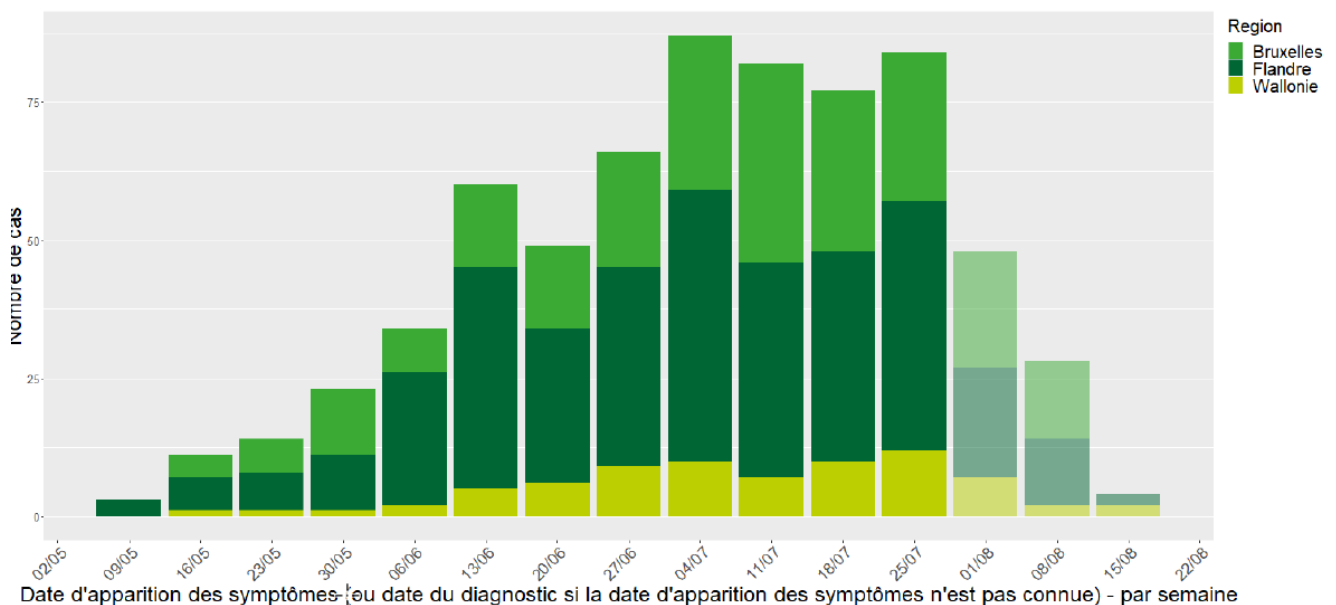

Presque tous les patients présentaient des lésions cutanées qui étaient principalement dans la région anale-génitale. Environ 60% des personnes présentaient des symptômes généraux tels que fièvre, malaise général, gonflement des ganglions lymphatiques, .....

Trente-et-un personnes ont été hospitalisées, 23 en raison du traitement (l'une d'entre elles avait un trouble immunitaire sous-jacent), 3 parce que l'isolement à domicile n'était pas possible, et 5 pour lesquelles la raison était inconnue. Il n'y avait aucun décès.

Sur base des données actuelles sur la transmission présumée, il apparaît que le virus est principalement transmis lors de rapports sexuels. Alors qu'au début, l'infection était principalement rapportée par des contacts sexuels lors de grands événements, récemment plus de cas liés à des contacts sexuels dans la sphère privée sont signalés.

Très occasionnellement, le virus se transmet également par contact avec des matières contaminées (du linge de lit par exemple). Le virus peut alors s'infiltrer par les muqueuses et les petites plaies de la peau. Il est aussi possible que le virus se propage via des gouttelettes provenant de vésicules ou de la bouche/du pharynx, bien que ce risque soit actuellement estimé comme faible. Pour le moment, le risque pour la population générale est encore limité.

## 2. La vaccination

Vu le nombre limité de vaccins et les incertitudes actuelles quant aux livraisons supplémentaires, cette vaccination se fera dans des **conditions strictes suivantes**, dans l'un des douze centres de référence.

- Vaccination préventive pour
  - les travailleurs du sexe masculins et transsexuels ;
  - les hommes ayant des rapports sexuels avec des hommes (HSH) séropositifs ou sous traitement préventif contre le VIH, et qui ont eu au moins deux MST au cours de l'année précédente ;
  - les personnes souffrant de graves troubles immunitaires et présentant un risque élevé d'infection grave ;
  - le personnel de laboratoire manipulant des cultures de virus
- Vaccination post-exposition dans les 4 jours suivant l'exposition pour:
  - les personnes immunodéprimées après un contact à haut risque (par exemple, un membre de la famille infecté ou le partage de vêtements, de literie, d'ustensiles de cuisine avec un patient présentant une éruption cutanée) ;
  - les personnes après un contact à très haut risque (par exemple, un contact sexuel, un contact prolongé peau à peau avec une personne présentant une éruption cutanée ou une plaie) ;
  - Personnel soignant après un contact à haut risque sans protection (par exemple, contact prolongé en face à face, contact avec les liquides organiques d'un patient infecté, exposition à des aérosols).

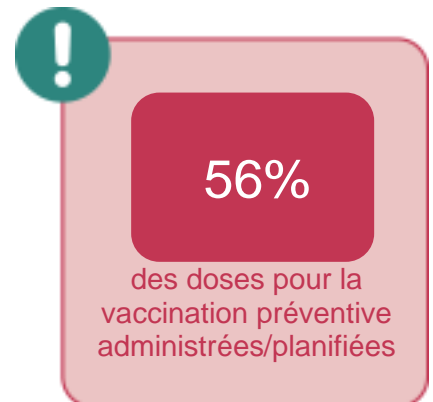

Les personnes non vaccinées contre la variole classique doivent recevoir deux doses, avec au moins 28 jours d'intervalle.

Il est recommandé aux personnes qui pensent pouvoir bénéficier de la vaccination de contacter leur médecin généraliste ou spécialiste, qui examinera avec le centre de référence si elles y ont droit.

### Combien de vaccins ont déjà été administrés dans notre pays ? (données du 23/8)

Des 3.220 vaccins actuellement disponibles, 747 sont réservés aux PEV, donc après exposition. Parmi ceux-ci, 282 ont été administrés. Sur les 2.473 vaccins restants qui sont destinés à un usage préventif, 1.001 ont déjà été administrés et l'administration de 384 doses est prévue cette semaine. Cela signifie que 56 % des doses destinées pour la vaccination préventive ont été allouées.

### Nombre de vaccins administrés par entité fédérée (pas toujours l'entité où vit la personne vaccinée, données du 23/8)

- La Flandre: 710
- Bruxelles: 485
- Wallonie: 88

### 3. Informations utiles

Une mise à jour régulière est disponible sur le [site internet de Sciensano](#). Des informations grand public sont disponibles sur le site de la [Commission Communautaire Commune](#) de Bruxelles.

**Chaque entité fédérée prévoit également une ligne d'assistance téléphonique**

- Wallonie: 0800/16.061
- Bruxelles: 02/214.19.29
- Ost Belgen: 0492/140 557
- Flandre: 1700

### C. DÉCISIONS DE LA CONFÉRENCE INTERMINISTÉRIELLE (CIM) SANTÉ PUBLIQUE

Vous trouverez tous les communiqués de presse de la CIM par le lien suivant :

<https://organesdeconcertation.sante.belgique.be/fr/documents/2022-communiques-de-la-cim>

**Pour plus d'informations ou demandes d'interviews, contactez:**

**Christopher Barzal**  
Communication COVID-19  
SPF Santé Publique, Sécurité de la Chaîne Alimentaire et Environnement  
0474/77.98.70  
[Christopher.barzal@health.fgov.be](mailto:Christopher.barzal@health.fgov.be)